南華日報

集國父遺墨

本報創刊於民國十九年二月

第四零九五號

今日出紙壹大張

零售每份五分

社長　鄺啟東

督印人　盧少峯

社址：香港干諾道中六十三號

電話：營業部二五六一二　編輯部二三九二五

長期定閱　專差送遞

報價　每月一元四毫　半年八元　全年十六元

外埠另加郵費　報費一律先惠

新幾內亞登陸挺進日軍 推向馬加姆盆地機場
馬加沙改編澳洲軍妄圖久守 英美苦於探索日軍作戰方向

（某基地二十日同盟社電）據雪梨廣播・拉愛沙拉摩亞登陸日軍・沿委奧克谷向齊雅恩格爾分途繼續進入內部・刻已接近摩列斯巴港・與防衛軍方面主力之接觸亦愈過切・惟防衛軍是以民間義勇兵爲主所編成者・能否對敵方日本作有力抵抗・殊屬疑問云・

（里斯本十九日同盟社電）綜合澳洲情報・新幾內亞島之日軍・以摩勒斯巴港爲目標・著著繼續前進・十九日澳洲ＡＢＣ廣播局新幾內亞島特派員報稱如次・在沙摩亞・拉愛兩地登陸之强力日軍・目下沿馬加姆盆地向西方進擊中・一方據經由美國之澳洲情報・日軍之新增援部隊・在沙拉摩亞登陸・以佔據摩勒斯巴港之西北三百二十里馬加姆盆地飛機場爲目標西進中・

（里斯本十九日同盟社電）據甘貝拉來電・西南太平洋反軸心聯合軍總司令官馬加沙・爲强化澳洲計・已取得澳洲政府同意・而著手澳洲軍全面的改編・又據澳洲軍司令部方面情報・馬加沙已兼任澳洲軍總司令官・並以澳洲及聯合諸國陸空軍首腦部組成聯合國軍事會議云・

（瑞士京城十九日中央社電）因日軍猛攻反軸心已喪失所有據點・現僅存澳洲與印度・英美方面目前謂防禦攻勢之意義・實爲欲死守澳洲及印度・以圖威脅延長戰綫・然因困難重重・故此計劃已成問題・

（伯爾尼十八日中央社電）據科倫坡電稱・前英東亞軍司令・西南太平洋反軸心聯合軍參謀長亨利坡拿爾・於十五日被任命爲錫蘭島陸軍部隊司令・

（貝隆十九日同盟社電）在日本軍破竹的進擊之下・反軸心諸國之據點・除澳洲印度外・已全喪失・目下彼等之間正高唱「防禦攻勢作戰」・所謂防禦攻勢作戰・乃英美方面死守澳印企圖延長戰線之窮窘・最後之策略・其大體爲：

據澳洲納基屋納爾報紙特電・澳洲目下尚向美國作空軍援助之泣訴・彼等尚信倘有美國空軍援助・則阻止日本軍在澳洲登陸・自無容疑・但如何能迅速援助實一問題・澳洲目下尚希望由英艦隊與美國在菲島之敗將馬加沙援助・向日本軍抵抗・

又據印度德里電・緬甸軍指揮亞歷山大正在中部緬甸試作最後抵抗・並强化錫蘭島防禦・以圖實現所謂英國之防禦攻勢・而另一方面・彼等對於日本軍・今後作戰方向・甚感迷惑・無論如何探索・終難明悉・然英美此種苦肉的防禦攻勢作戰・在日本軍進擊之前・終成徒勞而已・

（里斯本十九日同盟社電）據新金山來電・日本飛機若干架・十九日晨又對摩勒斯比港作轟炸・地面砲火猛烈・但日機仍勇敢轟擊投彈約一時半・港灣施設受損頗重云・

（里斯本十九日同盟社電）據甘貝拉來電・日本航空部隊十九日又飛往達爾文港空襲・

國民政府還都
二週年紀念瞬屆 全國盛大慶祝
由政院社運會策動 一週慶祝日程已擬就公佈

（南京十九日中央社電）政院社運會爲慶祝國府還都二週年紀念起見・特策動全國各地民衆舉行盛大慶祝・經與宣傳部商定・自三月廿六日起至卅一日止・連續舉行六天・並訂定慶祝日程表・以便按日舉行・除經通飭各省市社運會遵照辦理外・並已咨請宣傳教育兩部・暨各省市政府査照・就近督導・茲將一週盛大慶祝日程錄後・

第一天　三月廿六日・（一）全省市縣區商店住戶・懸旗誌慶・連續六天・（二）各鄉鎮分別輪流舉行民衆慶祝大會及遊行・（三）各報社雜誌出版特刊・（四）各機關團體學校聯合組織宣傳隊・分赴各鄉鎮演講及張貼標語・（五）各團體分別通電 主席致敬・分電友邦機關致謝交還天津廣州租界・（六）舉行文藝界座談會・（七）省市縣區公立學校舉行演講大會・各校分別舉行・

第二天　三月二十七日・（一）各鄉鎮民衆慶祝大會繼續輪流舉行・（二）宣傳隊繼續出動宣傳・（三）各當地機關長官廣播或集會演講慶祝意義・（四）舉行新聞界座談會・（五）省市縣區私立學校舉行演講大會・各校分別舉行・（六）各團體繼續發表致敬及致賀電・（七）各縣區舉行籃球・（八）民衆足球預賽開始・

第三天　三月二十八日・（一）各鄉鎮民衆慶祝大會繼續輪流舉行・（二）宣傳隊繼續出動宣傳・（三）各團體繼續發表致敬及致謝電・（四）舉行工界演講會・（五）舉行商界座談會・（六）全縣區中小學生演說競賽並給獎・（七）民衆籃球預賽開始・（八）各縣中小學生春季聯合運動會開始・（九）舉行民間游藝大會各鄉鎮分別舉行・

第四天　三月廿九日・（一）舉行革命先烈紀念大會・（二）各報社雜誌出版紀念特刊・（三）各鄉鎮民衆慶祝大會・繼續輪流舉行・（四）宣傳隊繼續出動宣傳・（五）各團體繼續發表致敬及致謝電・（六）舉行教育座談會・（七）全省市專門學校以上學生演說競賽並給獎・（八）全縣區中小學生春季聯合運動會繼續舉行・

第五天　三月三十日・（一）各鄉鎮民衆慶祝大會繼續輪流舉行・（二）宣傳隊繼續出動宣傳・（三）各團體繼續發表致敬及致謝電・（四）省市縣區舉行國府還都二週年紀念・及友邦交還天津廣州租界民衆慶祝大會・上午九時與 國父紀念週聯合舉行・（一）以大會名義肅電 主席致敬・（二）以大會名義分電友邦機關致謝交還天津廣州租界・（三）以大會名義發表報告同胞書・（四）大會主席團代表民衆晉謁當地最高行政長官・表示赤忱・請上達 主席致敬・（五）大會主席團代表民衆向駐地友邦部隊或機關致謝・（六）省市暨國大檢閱民衆慶祝大會禮成後行之・（七）招待駐地友邦部隊及機關長官・舉行茶話會或音樂跳舞・（七）舉行民衆提燈遊行大會・（八）各報社雜誌出版特刊・（九）全縣區中小學生上午參加大慶祝會・下午繼續舉行運動會・晚上參加提燈大會・（十）民衆足球決賽並給獎・

第六天　三月三十一日（一）各鄉鎮民衆慶祝大會繼續輪流舉行・（二）宣傳隊繼續出動宣傳・（三）各團體繼續發表致敬及致賀電・（四）舉行農界演講會・（五）舉行青年界座談會・（六）全縣區中小學學生春季運動會給獎・（七）民衆籃球決賽並給獎・（八）民衆觀劇誌慶・（附誌）（一）上列各項節目得視當地實際情形變更・或增加之・（二）各省市舉行上列各項節目・應由各省市社運會會同當地主管機關團體辦理之・（三）各縣市區舉行上列各項節目・應由縣市政府或區公署會同社運指導員聯合有關機關及團體辦理之・（四）舉行各項座談會演講會游藝會之時間及地點・由各省市社運會商同有關機關及團體另訂之・各縣市區由縣政府或區公署定之・（五）各鄉鎮民衆慶祝大會之日程・由縣市政府或區公署另訂之・（六）慶祝狀況應儘量攝取照相及詳細紀載・藉留紀念・（七）限四月十日以前將慶祝情形連同照片並檢附各項記載及報導消息・彙轉本會以憑考核・

各地籌備消息

（南京十九日中央社電）本月三十日爲國府還都二週年紀念・本京全市民衆・爲熱烈慶祝起見・已定廿五日起至卅一日舉行盛大慶祝週・三十日舉行首都民衆慶祝大會・其餘各日慶祝日程・亦已排定・連日各團體及市民籌備・甚爲緊張・

長途跑

（中央社十九日北平電）北平陸上競技協會・爲慶祝國府還都二週年與華北政務委員會成立二週年・藉以聯絡中日青年感情與鍛鍊身心起見・特決定發起北平馬拉松比賽大會・以西直門爲起點・至萬壽山正門爲終點・並由華北政委會・華北體育協會等機關・協助一切籌備就緒・決於本月廿九日上午十一時起盛大舉行・並自即日起開始報名・以個人爲單位云・

踢毽賽

（南京十九日中央社電）中日文化協會・爲慶祝國府還都兩週年紀念起見・特發起舉辦中小學生踢毽比賽・業經該會著手籌備・至比賽日期・即於國府還都紀念日舉行・比賽地點在香舖營該會會址・聞該會爲增加參加學生興趣起見・已分函各機關徵求獎品云・

球類賽

（南京十九日中央社電）首都各界爲熱烈慶祝國府還都二週年紀念・已由中國體育協會聯合社運會第五處・教部社教司・發起四大球類盃賽・及體育座談會・計自本月廿七日起・賽至卅日・決賽卅一日・并由教育部社教司主辦國民大會操云・

（南京十九日中央社電）慶祝國府還都二週年紀念球類競賽・決於三月廿七日開幕・卅一日閉幕・卅一日給獎，地點在八府塘首都體育場・

曾仲鳴殉國紀念
黨部懸半旗

（南京廿日中央社電）明日（廿一）爲曾仲鳴先生殉國三週年紀念日・中央黨部頃已通令各級黨部一律於是日下半旗誌哀・

社論　曾仲鳴先生殉國紀念哀辭

和平反共建國運動者有一個基本之信念，就是奮鬥到底。要奮鬥到底，首先要確立堅定之意志及犧牲之決心。將個人生命及所有，貢獻於國家之復興及民族之生存上，爲了國家之復興及民族之生存，個人之生死置之度外。曾仲鳴先生之殉國，便是光輝之鐵證。

曾先生遇難殉國，是二十八年三月二十一日之事，曾先生爲拯救國家民族之危亡，及開拓東亞永久和平之道路，當時正追隨 汪主席離開重慶，領導和平反共建國運動，反革命者因是以千方百計，以達到破壞之目的，於此反革命者之陰謀部署下，曾先生於是在河內遭遇重慶之襲擊，而犧牲生命，成爲和平反共建國及新中國建設之第一個殉難者。今日爲曾先生殉國三週年紀念，吾人在追念先烈之勞蹟，及其偉大之精神，實不勝其悲悼！

曾先生之死，是爲和平反共建國而死，由於曾先生之死，雖然使革命之前程失却一偉大之引路者，而使到吾人之領袖 汪主席時刻悼念。然而，全國民衆却是振發起來了，匪但基此而認識了反革命者之殘酷手段及誤國行爲，同時基此而認識了和平反共建國眞理。廣大同胞踏著曾先生血跡前進，形成了奔騰澎湃之革命高潮。曾先生可謂殉國，而中國之復興，東亞民族之解放，如今日確立之勝利光明局面者，曾先生之殉國，實爲一悲壯而偉大之基調！因之，曾先生之殉國，其所具之革命意義，實光輝地同時普遍於和平反共建國及大東亞保衛戰之途程上。

曾先生爲革命而死，固無遺憾，然吾人復憶曾先生之遺言，實不勝其哀痛。曾先生臨危而不忘國事，臨危以國事有領袖 汪主席領導建設而引爲無憾，曾先生之忠於國家民族，忠於革命，其偉大之地方實可與天地共存，吾人在紀念曾先生，便是要繼承此一偉大之革命精神，以曾先生作吾人奮鬥之模範，在曾先生精神的感召下，更加强對主義之認識，惟有和平反共建國才足以救中國，惟有實現 國父及 汪主席所指示之革命眞理，才可以達到中國之富强。同時更要認識中國復興與東亞解放之關係，和平反共建國與大東亞保衛戰，是達到東亞解放及世界和平之光明大道。一方面是謹守革命者之信條，抱定堅定之意志與犧牲之決心，將個人之生命貢獻給國家民族，所謂「平日當一已以裕國家，臨難則犧牲一己以救國家」，「遇變不亂，臨難不苟」等等之精神，實爲吾人所最需要者。須知國命之阽危與民生之困憊，惟吾人此一堅忍沉著，刻苦耐勞之精神始足以救之，而目前對大東亞保衛戰協力責任之重大，同甘苦共安危」作用之發揮，亦惟吾人此種精神始足以肩負。吾人爲追念曾先生，今日應本此而不斷努力，勇往直前，以求任務之底成，曾先生在天之靈，亦感安慰了！

和平反共建國運動，從一點一滴之積累中，從國府還都及中日邦交確立之後，已展開偉大之局面及顯示光明之前途，然正如 汪主席所昭示者，全面和平未能實現，戰爭狀態仍然繼續，因此隨著戰爭狀態而生的種種事實，仍然存在，甚且繼續發展。國家的危殆，人民痛苦之解決，均有待於全面和平之實現。曾先生之殉國爲和平革命，吾人紀念先烈，應以最大之決心奮鬥到底，完成先烈未竟之遺志，以促進全面和平實現。

曾先生之殉國，至今已是三年，吾人細懷過去，策勵將來，益感責任之重大。然自大東亞保衛戰發動之後，東亞民族之解放已緊隨友軍之勝利而實現，英美荷帝國主義者之侵略勢力，亦宜告最後崩潰。此時此際，重慶之妄戰政策，已臨於窮途絕境，重慶匪但被棄於西南諸省之同胞，抑且被棄於東亞諸民族。是則曾先生之遺志，今日已顯示實現之端緒。吾人今後本諸努力奮鬥，夙夜匪懈之意志，及同甘苦共安危之精神，與友邦協力前進，則和平反共建國及大東亞保衛戰之底成，指日可期，吾人以此自勵自勉，亦本此以追悼曾先生！

荷印日軍進駐
爪哇東各要衝
確保進佔地區治安

（泗水十九日同盟社電）爲確保荷印軍降服後之治安而於十五日進駐東部爪哇之「倍斯基」之日軍・於十六日晚又進入馬玆拉瀰旁之要衝「雪朋特」・其主力部隊於十七日午前九時進入該地西南五十里「倍斯基」州政府所在地之「朋獨宿」・在該地市民歡呼聲中堂堂入城・並於川政府屋上高揚日章旗・另一方面一部分部隊則沿「南喬」長驅南下・直望岩里島・十七日正午進入要衝「彭幽黃基」・並將該地荷印軍五百五十名（內將校十名）之武裝解除・並收穫兵器彈藥甚夥・該部隊更於十七日夜進入西方七十里之「强倍爾」・將敵軍一千名（內含將校廿一名）之武裝解除・「强倍爾」位於東部爪哇峨峻山麓・被稱作東部荷印軍之穀倉・實爲「强倍爾」沃野之物資集散地・如是自無血進駐爪哇東端「倍斯基」州爲始・直至整個東部爪哇已全入皇軍手中矣・

（萬隆十九日中央社電）萬隆週圍地區・治安已告確立・萬隆市廳于十七日中午解除交通限制以謀一般居民物資需給之圓滑云・

（巨港十九日中央社電）日軍自佔領巨港「蘇門答臘」以來・歷一月餘・已肅清殘敵・接收行政機關・救出日僑・工作日見進展・按蘇門答臘行政機關・因奉荷印總督命令至最後仍繼續執行行政事務・故全部爲日方接收後・行政極易恢復・住民歡迎日軍・各地俱未遭戰禍・油田方面頗多機械被毀・或被縱火焚燒・但全部油田已爲日軍佔領・刻正進行恢復工作・北部油田中一部・最近即能開始採油云・

爪哇王語日記者
對日軍表謝意
望能保証決定的和平

（日惹十九日同盟社電）十四日記者赴日惹王宮訪問漢麥克布華諾九世・得聆對皇軍進駐由衷感謝之言辭稱・本人之領土・絲毫未受破壞・全賴日本軍進擊迅速・深覺感謝・今日之前受荷蘭統治・本人毫無主張・既無材料・亦未予以絲毫便利・今日本軍抵此僅一星期・一切自未明瞭・然我人既爲東洋民族・與日本提携自屬當然之事・我等之問題・自當由我等之手解決之・目下吾人所希望者・爲日本軍方面能保證決定的和平並使我民族安樂而已・

英海軍部發表文告
擴大大西洋危險區

（維希十八日同盟社電）據哈瓦斯社華盛頓來電・英海軍部十八日發表文告・並宣告擴大大西洋之危險區域・此次所指定之危險區域・以軸心國潛艇活動之範圍水域爲主・北自法國西北海岸綫起・迄西班牙海岸綫爲止・皆被劃入此危險區域・

日駐蘇大使
由哈爾濱出發赴蘇

（哈爾濱十九日同盟社電）佐藤新駐蘇大使及守島公使等・已於十九日午前十一時乘車由哈爾濱出發赴蘇聯云・

（庫比西夫十八日同盟社電）日本建川大使在駐蘇一年中對於日蘇國交之改善・曾有甚大貢獻・此次因佐藤新大使將到任・故將返國・十八日夜在格蘭特飯店舉行盛大送別會・出席者計有大使以下之大使館員及留居日僑多人・大使預定於二十五日由此間乘特備列車出發・同行者有小林書記生・川崎町田各大使館員・及久我同盟社特派員等・約四月中旬可抵東京云・

（中央社電）日建川大使決定於佐藤新日駐蘇大使到任後返國・

日陸省報道員廣播
勝敗關鍵
在於南方資源開發

（東京二十日同盟社電）陸軍省報道部員中島三少校・十九日夜以「大東亞戰爭勝敗之分岐點」爲題・舉行廣播如左・開戰以來三個月餘・今全世界始認識大日本之實力・吾等確信不論英美如何强大・或今後遭遇如何大敵・對武力戰可殲滅對勝利・反之・一考在武力戰・已失勝利之自信的英美・料英美今後・將以一切手段・以經濟妨害日本・同時舉其豐富經濟力・大事擴充軍備・以求最後勝利・吾等不可忘者・爲無論皇軍因戰取得之南方各地域・或現血戰之戰場・概屬吾等東亞人之土地・吾等應戰勝英美・將英美逐出東亞以外・將英美徹底擊滅・爲大東亞戰爭之目的・日本席捲南方・突破英美包圍陣・攻略南方資源地帶・以此戰爭資源續行擊滅英美戰爭・是爲戰爭第一階段之大目的・即大東亞戰爭・並非佔領南方爲終局之目的・佔領南方成功與否・是爲大東亞戰爭能戰與否之分岐點・今菲島・婆羅洲・荷印・緬甸・已樹起日章旗・確立絕對不敗之戰略態勢・然擊滅英美之戰爭・從今起・愈入具體的・只佔領資源豐富的南方地域・仍尚能增加日本之經濟力・應予開發・將重要國防資源全歸日本・對於日本之國防始能有用・若南方開發不順利・則前此連戰連勝之武力戰・亦將戰至中途彈盡・不能制敵死命・故今復南方開發之成否・實爲國家興廢之分野・又此成功與否・實爲決定大東亞戰爭勝敗之分岐點・故帝國先前網羅官民之有識經驗者創設大東亞建設審議會・決定關於開發南方之基本事項・並立案綜合計劃・爲諸現地實施爲方針・中央根據國家之總意所決定之方針計劃・實施時一切由現地軍司令官予以指導監督・南方經營決由軍一本之力實施・又開發之順序・亦以獲得戰爭遂行上之必要資源爲第一主張・迄現在南方作戰之戰果・洵屬偉大・然茲吾等尚有不能忘記之事・即中國及滿洲之事・在中國之百萬皇軍將士・不分晝夜流血流汗奮鬥殲滅頑抗日本之中國軍・更在酷寒卅度之滿洲・固守蘇滿國境皇軍在北邊並不感受如何不安・使南方得以繼續奮戰・百萬之關東將兵・備嘗一切困苦中・南方之經營是決定帝國興廢的重大問題・爲大東亞共榮圈之一環計・必要予以實施・一言以蔽之・帝國國防之中心・是在日滿華・並非只在南方而已・應向大東亞全體之建設邁進・

印菲兩代表
昨抵蕪湖

（蕪湖二十日中央社電）由菲民族運動代表顧察爾・及錢賢爾氏・由中央社總務部方主任陪同由京出發・於廿日午抵蕪・同時中華電影公司巡迴放映班・亦隨同來蕪・各社團代表暨學生民衆列隊手持歡迎旗幟・均赴車站迎接・情況熱烈云・

智利輪被擊沉
推測或係美國所爲

（布宜諾斯艾利斯十八日中央社電）智利政府關於智利汽船公司所屬之丹麥船「特爾登」號（一八五零噸）被擊沉事件・斷爲係軸心國船艇所爲・由智利外長伊塞基向軸心國外交使節提出抗議・據合衆社聖地牙哥十八日電・推測此事或係美國所爲・亦未可知・又智利商船隊總監督阿維特中將・曾言明「特爾登」號之擊沉・係因於該船過失所致・故真象尚難判明・

闡明嚴守中立態度
土總統發聲明
與交戰國調整國交
但如不可避免亦將不辭一戰

（里斯本十九日中央社電）處於世界動亂漩渦中而堅持嚴正中立之土耳其·此後動向·世界各國·咸予以莫大關心·據十九日抵達此間之昂哥拉電·土總統伊斯美十九日闡明土耳其嚴守中立之態度·發表如下之聲明·略謂今日土耳其正蒙受戰爭之影響·故非採取適合此現狀之政策不可·關於外交政策·土耳其決根據條約·與交戰國繼續維持國交·對於交戰國通用中立政策·此事非常困難·但政府得議會之協力·對交戰國以忠實·且好意適用之中立政策·又政府刻正進行關於國防之準備·此次大戰勃發後·即採取動員態勢·國民致力於軍務暨國境之警備·以備一旦緩急·土耳其將來決仍維持中立·與交戰國調整國交·但如至不可避免戰爭時·亦不辭以毅然之態度起而應戰也云·

土英通商協定 最近將告成立
土將與義匈保瑞訂通商協定

（里斯本十九日中央社電）據第三國方面之確實情報稱·前此於昂哥拉協議中之英土新通商協定·最近將告成立·新協定之內容·規定通商總額約爲三千萬土幣·其交換物質由土耳其輸出者爲絨毛·棉花·植物油·乾果物等·由英國提供者爲機械·革類·橡皮等·然據土國當局宣稱·本協定并不防害對德通商·再以英國果能將多少物資輸往土國·其屬疑問·故議定以待英國提供之物資到達後·即將土國物資輸往英國爲條件·又土國并與義大利·瑞士·匈牙利·保加利亞進行通商協定·預定近將個別成立數百萬土幣之新契約·

土決取締蘇共黨員

（里斯本十八日中央社電）土國人心前因發生德國駐土大使巴本暗殺未遂事件·蘇軍又開往伊朗北部·極感不安·茲據中立國方面消息·土國政府已決定徹底取締蘇聯共產黨員·關於巴本大使暗殺未遂案·已拘捕蘇共產黨員三十名·最近復在昂哥拉逮捕共產黨學生約七百名·教育部長阿里尤凱爾·傳被學生二人所襲擊·幸獲脫險云·

蘇集中大軍 阿富汗西北境
阿人熱心聽取日方廣播捷報

（里斯本十九日同盟社電）據安哥拉十九日海通社電·蘇聯正在阿富汗西北境集中大軍·更增加駐阿富汗西部赫拉特領事館人員·蘇聯此等舉動·自予阿富汗政府以重大威脅云·

（東京二十日同盟社電）處印度·蘇聯·伊朗三國之間的興慈克希高原之上背喜馬拉雅山之萬年積雪堅持獨立的阿富汗國·其首都喀布爾已於十九日開始與東京通無線電話·同盟通訊社於是日東京時間午后二時半與該地留居之一日僑通話·聲明東亞戰爭中與歐洲戰爭中此一中立國所受影響如何·問答如次·（問）大東亞戰爭之新聞阿富汗方面如何感覺·（答）各國在此均盛作宣傳·如德之海通社·意之斯太亞尼社·英之路透社·蘇聯之塔斯社均各有傳播·然來自東京之直接無線電消息·自發揮非常力量·（問）對日本連戰連勝之消息·如何看法·（答）此間因自知爲中立國·且在英蘇兩國挾持之下·此間政府之態度殊爲愼重·然長年在英國虐待下之阿富汗人·對於正義的日本之捷報·迎以好感自不待言也·（問）亦爲英美之反宣傳所迷亂否·（答）事實自勝雄辯·反宣傳實不足道·此地已早可以收聽東京廣播而東京之外國語廣播·乃此間一般人所最熱心收聽者·（問）然則有何反響·（答）星嘉坡陷落時自覺震動·但因此間與列國間之關係·故無何種表示·然此間日僑無論行至何處·皆可聞「眞是偉大的民族」之贊歎語·（問）對克里浦斯赴印作何看法·（答）作「雖去亦屬徒然」之看法者甚多·然亦無足述者·

伊拉克伊朗邊境 英蘇軍發生衝突
駐伊朗蘇軍向波斯灣南下

（昂哥拉廿日中央社電）據海通社訊·據得巴格達報告稱·駐防於伊拉克伊朗邊境之英蘇軍發生首次血戰·聞兩軍衝突原因·係以蘇軍武裝土人促其反抗英守軍之故·結果雙方均有死傷云·

（里斯本十八日同盟社電）據倫敦情報·傳聞英蘇兩國已訂定劃分伊朗國內勢力範圍之協定·據伊勢丹消來之情報·駐伊朗國境內之蘇軍約三師中之一師·已自特傑佛爾與依勢奎亨（德黑蘭南方三百五十里）之線開始向波斯灣南下中·似係蘇聯方面因欲完全控制援蘇路線之伊朗沿線及南部油田地帶所有重要地點·而圖將之赤化·於此·可知前莫斯科會議中英外相艾登對蘇實有約定·在此印度方面危機迫之際·英國對此除旁觀外·據言更將撤退原駐亞茲斯（巴斯拉西北一百三十里）之英軍最後一旅·在蘇聯如是積極行動之下·伊朗國內反蘇空氣已極高漲·除阿富汗·伊拉克等極度不穩外·土耳其亦極表反感·十七日土耳其各報均非難蘇聯此種行爲·

又土耳其政府或將召回駐伊朗大使聽取伊朗現狀·並對伊朗國內虐殺土耳其人事件·向蘇英提出抗議云·

送往新佔領地 日語簡單會話雜誌

（東京二十日同盟社電）對於南方新佔領地之文化建設·情報局最近將日語簡單會話及日常語之小冊子·並日語與南方語對照雜誌等·送往此等新佔領地·以圖日本語之普及·並使新同胞認識日本文化之眞諦·

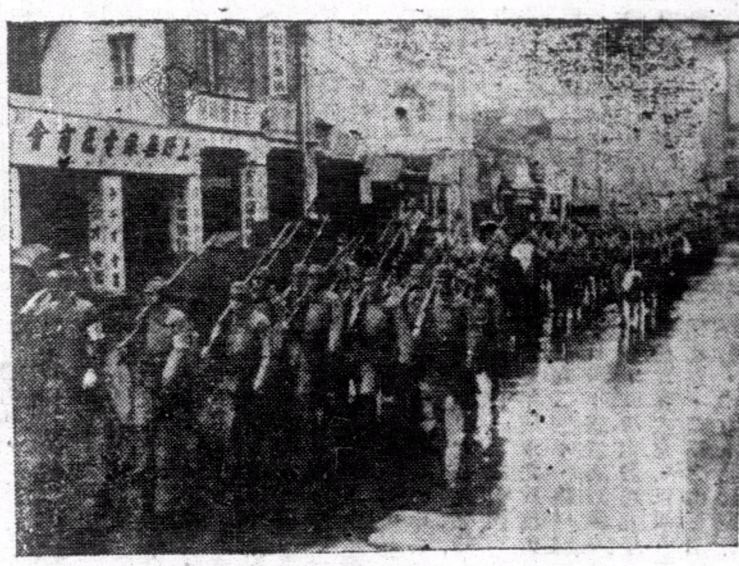
廣州全市熱烈慶祝友軍南方第二次作戰完成圖爲軍樂隊市內行進

菲美軍首腦逃亡事
日當局發表談話
認爲卑怯與慣行欺瞞之暴露

（馬尼剌二十日同盟社電）菲島派遣軍十九日夜·關於菲島美軍首腦逃亡事·發表當局談·至披露日軍之堅確信念如次·馬加拉及前菲島高等專員賽爾等之脫走·由彼等常收菲島人將兵驅往第一綫·以圖自己之安全措置觀之·不足爲奇·此不過暴露卑怯與慣行欺瞞之美國眞面目·彼等在澳洲如何戰鬥·不難想像出之·料菲島人將兵亦深知美國人之眞相·並認識日本之誠意·吾等之使命是救菲島脫離美國之壓迫·

美當局人士呈憂色

（里斯本十九日同盟社電）美國以菲島敗將馬卡沙之英雄化宣傳太過·最近當局對馬氏之過度期待·漸露憂色·十八日據華盛頓電·美陸軍部人士洩露如次意向·馬卡沙接受澳洲極困難工作·最近之將來·謂能期得大戰果事·殊爲該將軍歎息·及有不合理的事不錯·澳洲比菲島有利之處·地域廣大·軍隊優秀·空軍亦強·日增援部隊亦有來著之可能·然地域廣大·同時防備掃蕩·加之海岸線長·脆弱性顯著·物資供給頗爲困難·此等是比菲島不利之點·

巴唐半島美菲殘軍
接濟線已斷絕
日海軍協力肅清戰

（菲島前綫十九日同盟社電）巴唐半島及柯列特爾島之美殘軍·自喪失呂宋島之空軍基地後·即在明多羅島·雪義波爾島·北蘇德羣島設置飛行場·企圖反抗·此次日軍攻略明多羅島後·爲巴唐島惟一交通路之章爾郡島下明多羅海峽·遂被封鎖·接濟被斷絕·已完全陷於孤立狀態·且總司令馬卡沙又已逃走·故美國殘軍設不投降日軍·惟有全軍束手待斃矣·

（某某基地十九日同盟社電）日海軍爲協助陸軍攻擊於巴唐半島內衛延殘喘之美菲軍已在該島周圍海域上布成完密之封鎖網·同時復協攻擊若干·宿務·明多羅諸島·迄三月十日止·共戰果如下·海軍航空部隊·三月五日轟炸納卯東北方八十公里之馬瓦布兵營·均起火焚燒·十日炸燬棉蘭著大要衝及巴唐港補給路之卡加楊棧橋·及倉庫·以及棉蘭島中央部之馬哈來兵營·又於三月四日炸沉在斯馬倫島南方之三千噸敵輸送船一艘·日海軍潛艇三月六日於明多羅島南六依杏島附近·捕獲美船「爾加拉斯」號（一·六六〇噸）·九日於宿務島炸沉五百至一千噸級敵船四艘·

印國民會議派對邱吉爾聲明
採取靜觀態度
印人認爲克利浦斯聲望不足

（里斯本十九日中央社電）在瓦爾捷舉行之印度國民會議派執行委員會·十七日對於當前之印度情勢繼續討論·十八日暫事休憩·至該委員會所協議內容·不備尚未發表·且該委員會在英國特使克利浦斯未提具體提案之前·暫緩對邱吉爾之聲明發表·而採取靜觀態度·印度國民會議派內又關於英政府未有派遣名望過於克利浦斯之政治家·以解決印度問題·已明白表示不滿·

美駐菲專員
賽爾逃抵舊金山
談美須派飛機艦隊增援菲島

（里斯本十九日中央社電）據華盛頓電稱·由巴唐半島逃出之菲島高等專員賽爾·於十八日抵達舊金山·

（里斯本十九日同盟社電）舊金山來電·自班丹半島逃出的美國菲島高等顧問賽爾·於十八日抵達舊金山·關於在班丹戰線孤立作最後掙扎之美菲軍之現狀發表談話如下·「巴唐戰線之美菲軍·現正等待地獄之苦難·倘我國不立卽增派飛機艦隊援助·維持戰綫·實不可能·戰爭倘僅作如何擴大之計劃·或如何擴大預算·得勝絕不可能」云·

（里斯本十九日同盟社電）據華盛頓電稱·美海軍部十九日追加發表·防衛菲島海軍司令官羅克威爾提督偕敗將馬卡沙脫出科列希特爾要塞抵達澳洲·目下在新金山聽候本國之指令·

爲河內兇案敬告同志同胞
林部長對記者談
保衛領袖卽保衛國家

（南京廿日中央社電）三月廿一日爲曾仲鳴先生遇難殉國之三週年紀念日·宣傳部林部長除將於是晚廣播演講外·今日並接見中央社記者·發表爲河內兇案敬告同志及同胞之談話如次·

一·二十八年三月廿一日河內兇案·其主謀者爲何人·其目的何在·其蓄謀之久·其用心之陰險·據當時所捕獲之兇犯之供狀與法庭之審判·及輿論之紀述·已甚明瞭·抑以其後陸續在滬所獲之兇犯之供狀·尤爲確鑿·主謀者之目的在危害最高領袖·並及追隨最高領袖之同志·甚至暗殺及於家人婦孺·當廿一晨二時槍聲猝起之際·曾仲鳴先生聞變驚起·亟謀有以保衛最高領袖而已遭毒手·卒至傷重逝世·曾先生本人及其他同志家人·亦多受傷·曾先生之死·爲和平奮鬥救中國而死·亦爲保衛領袖而死·自此案發生後·輿論譁然·獨裁者固已不齒於人類·而實際上則其暴行曾未稍·直至最近危害最高領袖之陰謀猶層出不窮·幸我同志嚴密防範·先後破獲·終於無所施其技·獨裁者此種陰謀·無非以有最高領袖在·不便於其以黨殉人以國殉人之私心·不便於其甘爲英美作鷹犬出賣中國之醜行·吾人於此·必須萬衆一心·認定保衛領袖就是保衛國家·危害領袖就是危害國家·不唯直接担任保衛領袖之同志·即一般同志一般民衆亦應有此精神負此責任·鞏固和平陣營·撲滅反動陰謀·使一切暴徒無從混迹入·

二·河內兇案發生之日·吾人在對獨裁者嚴重質問之中·堅決表示「吾人爲民族國家決不恍於暴力而灰心·亦決不動於暴力而變更一貫之立場與確定之主張與意見」吾人持此信念·繼承曾先生遺志·賡續奮鬥·以迄於今·自大東亞戰爭發生以來·對內對外·和平運動已進入一個新階段的開展·國民政府所領導和平反共建國勢力亦愈臻强固·此後吾人不唯已無所於恍暴力·無所動於暴力·且應更進一步撲滅一切暴力·以促獨裁者之崩潰·而底全面和平於最後之成功·

對仰光失陷事
英蔣互諉責任
張羣赴印度商討渝印合作
美委斯帝威爾爲渝軍軍長

（南京二十日同盟社電）英蔣間最近在緬甸戰綫·因指揮統一問題·事先引起意見之對立·尤於仰光失陷之際·演出互相轉嫁責任之醜態·卽三日英駐緬甸司令官哈敦在昆明與重慶方面代表陳誠協議英蔣於緬甸聯合作戰事·其後陳誠急遽赴曼法勒之時·恰逢緬甸敗色濃厚·結局昆明會議中所決定事項·不能實現·仰光卒爲日軍攻陷·因此結果·重慶方面非難謂仰光之陷落·是哈敦在昆明會議所決定事項·就中關重慶軍駐防緬甸區域·未照協定實施·此責任是屬英國·一方蔣介石訪問印度之際·亦就緬甸之指揮統一問題·追求英印度軍司令官華維爾·英遂罷免哈敦起用亞歷山大·其後指揮統一·依然欠缺圓滿·蔣介石十日在重慶以此問題爲中心·與陳誠美軍事代表馬格爾達·同緬甸顧問史地爾維愛爾中將·英駐華大使西摩亞同軍事使節得尼斯少將等開緊急會議·結果決定如左四項·

一·堆積緬甸路綫運往重慶軍需品之分配案·

二·緬甸重慶間設置聯合參謀本部·並調整英軍與重慶之指揮系統·

三·請華維爾至重慶·予以最後的決定·

四·派遣陳誠及傅茲會英補佐官史地爾維愛爾美顧問至緬甸前綫·與亞歷山大英緬甸軍司令官磋商打開戰局·又蔣介石於會議完畢後·致電白崇禧訓令「援助赴緬甸之陳誠」·由此觀之·對於防衛緬甸事·英蔣陣營之混亂情形·已不能掩蔽矣·

（仰光十九日中央社電）放棄仰光而遁走之英軍·今後動向·足以決定英蔣在緬甸共同作戰之命運·蓋英國至今仍秉其傳統的毒辣政策·犧牲他民族以圖自身之安全及利益·故擬驅渝軍與日軍交戰·同時重慶方面前冀確保緬甸公路與英國成立軍事協定·依據該協定·英軍担任頓古勃郎西南地區之防禦·渝軍則担任北緬及緬甸公路之防衛·此外英國復許渝方建設自印度東北部之般法爾至緬甸新衞及雲南大理之援渝新公路·惟渝軍於日軍進攻印度之際·應出擊日軍之側面·然因在西丹江及勃队附近潰退之結果·英印軍絕不得不放棄仰光退却·渝軍方面亦因此備有消極的活動·在濱緬邊境之軍隊殊無移動模樣·印緬防衛總司令華維爾·竟因此對渝方則答以軍需品運輸不便·且預料日軍卽將渡西當江·勃队亦卽將將落·此事良非得意云云·

（南京十九日同盟社電）自日軍攻克仰光切斷緬甸補充路線後·重慶政權已傾全力確保建設印度路線·並積極進行政治的軍事的對印合作·據此間所獲情報·蔣介石於十一日在重慶會召集張羣·商震·何應欽·賀國光等黨政首腦人員·協商與印度全面的合作方案·結果約爲·

一·在印度組織英渝合作委員會·

一·在印度設置中國戰綫之總兵站·

一·重慶與印度相互交換特別代表·

一·聯合國軍事會議在印度設立支部·强化渝印兩戰綫·

決定上列四項後·據言已派遣張羣爲代表使節前往印度與美國駐印使節詹森英特派大使克里浦斯等會商·又所謂印度重慶公路之建設工事·因地形困難·故時有怠工情事發生·工作遲緩·現在僅有飛機數架·運輸細小軍需品而已·

（里斯本十九日同盟社電）據路透通信華盛頓電·美陸軍部十九日發表前被任爲重慶參謀長美陸軍中將斯帝威爾·茲爲應蔣介石之要求·任命爲目下在緬甸與英軍共同作戰中之重慶軍第五第六兩師團長云·

中央政治委員會舉行
第八十六次會議

（南京十九日中央社電）中央政治委員會於昨十九日上午九時舉行第八十六次會議·出席者汪兆銘·褚民誼·溫宗堯·李聖五·蕭叔萱·林柏生·丁默邨·梁鴻志·揚揆一·繆斌·鮑文樾·陳羣·江亢虎·任援道·周佛海·諸青來·陳公博等·列席者顧忠琛·羅君强等·又國府文官長徐蘇中列席會議·主席汪兆銘·（一）主席交議·據軍委會呈·因本會組織變更·前公布之軍務費用暫行規程承應修正·以待實際·而便應用·附具修正草案·呈請鑒核等情·請公決案·決議通過·送國府轉飭遵照·（二）主席交議·秘書廳案呈·前奉交下政院呈·據內政部呈·爲京·滬·杭鐵路警務處將舊汽車一輛·貼換新車·應找價款·擬在該處三十年度經費節餘項下動支·呈請核示一案·經函請政院轉飭補送支出概算書存卷·茲准函覆·檢送上項概算書·請轉鑒核等情·請公決案·決議通過·（三）主席交議·據政院呈·據社運會委員羅君强·呈請辭職·擬請照准·並擬特派張仲寰爲該會委員·經提交一〇三次院會討論·決議通過·除呈請國府明令任免外·呈請鑑核追認等情·請公決案·決議通過追認·（四）主席交議·据委員兼考試院長江亢虎呈·請援例撥印製公務員任用實表等臨時費編具支出概算書·呈請鑑核等情·請公決案·決議通過·交政院轉飭財部在預備費項下照撥·由考試院交銓敍部具領·（五）主席交議·擬特任杜錫益爲軍委會委員·請公決案·決議通過·送國府·

日陸軍三長官
招待滿張特使
張氏當晚舉行答謝晚餐會

（東京十九日同盟社電）日本陸軍三長官招待張特派大使之歡迎午餐會·於十九日午時在陸相官邸舉行·出席者除張特派大使以下隨員等外·日本陸軍方面·有東條陸相杉山參謀總長·山田教育總監·土肥原航空總監木村陸軍次官田邊參謀次長以下各局部長·並谷報道部長·先由東條陸相致歡迎辭·而後張特派大使答辭·略謂對滿洲國建國以來日本帝國陸軍所寄予之好意表由衷的謝忱·遂卽一同乾杯·主客歡談中至二時餘始散席·

（東京十九日同盟社電）爲答謝親邦日本朝野之歡迎張特派大使特於十九日下午六時半在帝國旅館舉行招待日本政府關係者之晚餐會·是日三笠宮殿下親臨審席·由張大使及隨員暨李駐日大使等出迎·席間由張大使致辭·首謂今晚招宴得蒙三笠宮殿下光臨·實爲無尙榮幸·次述對滿洲國建國以來日本朝鮮所寄援助表無限感謝·繼舉杯由東條首相代表來賓致答·至八時半散會·

巴西反軸心暴行
日絕不能容忍
日外務省當局發出警告

（東京十九日同盟社電）巴西政府·一月於里約熱內盧開汎美外相會議中·主張對軸心國絕交·會議後卽通告日本·絕斷國交·採取扣留日僑等措置·尤於該國商船最近在大西洋沿岸被擊沉以來·其態度更爲惡化·敢以大總統令·將所擊沉之損害由居留該國之軸心國人之財產賠償等之暴行·一方被巴西政府之如斯措置所受刺激之民衆·亦相繼作反軸心行爲·使軸心人商店領事館等·亦受此等民衆襲擊云·日本政府對事態之惡化傾向·無論如何·不能緘默·十二日托我利益保護國西班牙提出嚴重抗議·該國政府依然毫無反省模樣·因此·日本政府於十九日下午發表聲明·據日外務省當局談·再促巴西政府之猛省·並發出嚴重警告·巴西政府該國商船若干艘·在大西洋被擊沉爲理由·聲稱沒收在該國軸心國人之財產·以一定之比額·充當該國政府及該國人之所受損害賠償·爲如斯暴舉所刺激而羣集於該國各地民衆·遂惹起反軸心暴動·迄至今日·日本人所受損害·雖尙不明·然日本政府絕對不能容認巴西政府之如斯不當措置·其對日本人之暴動·不能漠視·茲托日本利益保護國西班牙提出抗議·並予嚴重監視中·

一·非交戰國之船舶受戰爭之波及而遭擊沉·聞之不勝同情·然巴西政府對本國船舶在大西洋上與交戰國交通途上被擊沉·而發布大總統令沒收在巴西之軸心國人財產之一部·充當賠償·卽日施行·事殊屬不當·此舉日本政府絕對不能容認·又受巴西政府之該措置刺激之巴西民衆·對居留該國之軸心國人發生暴動事·與日本帝國之寬大措置相對照·不勝忿慨·

二·日本政府認居留巴西日僑遵奉該國之法律·和平工作·對於該國之產業開發·而有莫大貢獻·傳有如上暴行·誠屬遺憾·本件由巴西總統令及暴動之結果·不論發生如何事態·其一切責任·應由巴西政府負之·特此警告·

邱吉爾與蘇大使會談

（瑞典京城廿日中央社電）據海通社訊·關於上週末邱吉爾與蘇大使邁斯基之會談·業經倫敦官方證實·此爲本年來邁斯基由莫斯科返任後之首次會談·但會談地點未據公佈·又據此次會談歷二時·對於戰後英美蘇合作問題·有所討論·三國必須負責維持歐洲之經濟均衡·又關於促使英在歐建第二戰綫似已經商洽·惟蘇并未透露此事·於會談之際·蘇對英軍過去之合作·備致讚揚·

當局修正電車票價 旨在緩和擠擁現象

西川部長招待記者懇談宣示方針 僉認此為利便交通必要善政

(中央社)西川報道部長於昨日下午二時招待各中文報社通訊社社長及記者舉行懇談會,是日到會賓主數十人,西川部長親臨主持,高雄囑託及菅檢閱官亦與會,濟濟一堂,賓主會談異常融洽,首由西川部長垂詢各報一般情況,對各報社需要報道部予以援助之點,尤特別關切,並就可能範圍一一允予協助,西川部長旋於席間宣示總督磯谷將軍推行善政之方針,衆聆訓畢,倍形感奮,西川部長並就當局最近修正電車票價之方針,有所宣示,大意略謂,當局此次修正電車票價,純為緩和電車乘客過於擠擁之現象,深望赴短距離目的地之市民,如無急務,允宜安步當車,協力貫徹當局改善交通之目的,出席者亦一致體會當局推進交通善政之意旨,僉認此舉誠為在利便交通上所必須實施之步驟,對當局關心民瘼咸表謝意,並誓本初衷,竭誠服務,對政府推行善政之旨,期能篤盡宣揚民衆之責任云。

當局攷慮實施 電車優待辦法

擬發售晨早來回票與定期票 在最近期內有付諸實施模樣

本港電車交通恢復以來,各界市民無不稱便,而來往電車亦無不乘客滿座,但電車交通目的,雖為便利來往,然而市民之甚至在極短距離者,亦均乘車代步,如蟻赴羶,致形成電車乘客之極度擠擁,反使有乘車必要市民,每每守候過久始獲乘載,或更有缺乏訓練之市民,竟附扳車尾與車傍,不惟有生命之危險,且於都市市容社會秩序,均甚有碍,也聞此次當局之修正電車票價,係參酌新京交通會社票價定二十錢及北京電車公司票價定十錢等,予以決定實施者,另一方面交通當局以過去電車乘客極衆,形成混雜狀態,故特修正車費,意在緩和此種情形,同時當局適應需用電車市民之願望,亦致慮下列諸優待辦法,並銳意加以檢討,俾成具體之事實也。

(一)晨早來回票,乃利便在工場工作之勞働者,及其他於晨早返工者,由上午六時至八時兩小時內發出一種軍票十錢而可以來回之乙等車票。

(二)發售定期票,對於公務員以外之一般市民及學生發售貼有本人相片之一片至三片之定期票,共售價大體一般市民約為四折,學生則約為二折,此種定期票,共乘車次數不受限制。

上列當局所表示之試案,有成為具體化而於最近期內付諸實施之模樣,在實施以後,市民當必諒解當局遠大的施策,且大感其便利,記者對一般市民,亦深切寄意,當善體當局所予吾人之交通便利,今後切宜注意,勿在不必需要下雖赴短距離之目的地而亦貪逸乘車,致使有急務在身者,反致佇立車站久候,仍不獲乘搭,其是冒險扳車者,更宜自重,以毋負當局之厚意,吾人應知當局此次修正票價純為愛護市民設想,使需用電車市民咸感交通利便,深望同協力以推展交通之善政焉。

商會昨發填報須知 指導行商請求解封手續

每張填寫二份并須蓋圖章 本月廿八以前須填妥送回

(中央社)華商總會對各行商請求代為申請解封公倉存貨,昨已開始,該會為使商人明瞭手續及填報,昨特發填報須知,原文如下,(一)各商號須將呈報書填妥,交其所屬商會,彙交華商總會呈報,(二)其不屬任何商會者,須先加入華商總會為會員,然後由華商總會代其呈報,(三)現因本會經費困難,故呈報書每張收回印刷費五先,以資彌補,尚祈見諒,(四)呈報書不以商店為單位,而以貨物為單位,每張填報一種貨物,例如(米)則全張皆屬米之存貨,(五)各商店之名,則填報於(店名欄)之下,故每張表內可合填商店之名,(六)(所在地)一欄,係指商店之地址,(七)(價)一欄,係指每担或每斤等伸合軍票計算,(七)(金額)一欄,係指各該貨之總值,(八)(摘要)一欄,係備填報特殊事項之用,無者不必填寫,(九)(銀碼重量及件數,請用亞剌伯字填寫,並以定點(.)註明單位,例如一百一十二元五角寫作$11250.八十二担五斤寫作82.5担,八十公斤寫作80.00K11.0.八十五斤七兩寫作$85\frac{7}{16}$斤,(十)各填報書須於本月廿八日星期六以前填妥,送來本會,如遲概屬自誤。

(又訊)商會對存倉貨物解封進行曾發填報須知,各情已見上文,聞華商總會將發公倉貨物呈報書印妥後于十九日開始發出,各行商號之前往華商總會領取該表填報者,甚為擠擁,而尤以昨二十日為最多,綜計昨日一日發出竟達五千份之多,至各行商號填報公倉貨物呈報書,由各團體彙集之呈報書,須於本月廿八日以前填妥,交往華商總會,至各行商號係為華商總會會員者,則其呈報書,須於本月廿四日以前填妥,交回該會,至各呈報書,每張須填寫二份,而每呈報書,并須蓋具該店號之正式圖章云。

磯谷總督 致祭陣亡將士

儀式備極肅穆隆重

本港總督磯谷將軍,為追悼日前在港因公捐生之將士,與此次東亞聖戰攻港時陣亡之海陸空軍各將士忠魂,特於昨十九日下午二時四十五分,偕同各長官及總督部幕僚,前往墓地致祭,每抵一墓地時,均由總督躬自主祭,而各長官幕僚亦依次行禮,備極肅穆隆重,至下午三時四十分,始祭畢而返云。

九廣路定廿四日 舉行全段試車

燕檀山隧道工程全部修妥 招待中日名流參加通車式

(中央社)九廣鐵路被撤退英軍所破壞各點,經由友邦鐵道部於完全佔領後即予以修理,如大埔鐵橋等處已先後修竣,由沙田至羅湖間且已通車,新界貨運客運,均稱利便,各情已見前報,查撤退英軍所施破壞最嚴重之處,厥為燕檀山之大隧道,其間有一百基羅之隧道頂陷下,滿塞瓦礫泥石,此段工程,施工頗難,經友邦鐵道部隊努力工作之下,晝夜趕工此一段崩陷隧道,瓦礫泥石,完全掃除,隧道之頂亦經支撐完整,路面鐵軌亦已重新敷設,換言之,九廣路全段可完全通行無阻,茲定本月廿四日(星期三)上午十時在九龍總站內,招待港中中日名流,舉行「全綫竣工通車式」,預定行禮儀式,三十分鐘便告完畢,十時卅分則邀同與會名流乘寫式駛之列車,直開羅湖站,預計十二時二十分便可抵達,於小憩後,復乘該車返尖沙咀總站,由十五日起,九廣路全線可如常通車云。

日華醫師會所 打針者甚擠擁

(中央社)當局為推廣防疫運動,除在萬國銀行三樓衛生課,為居民自費注射各種防疫針外,并添設廣華‧東華兩院注射處,成立以來,居民之前往注射者,為數極衆,本月十七日起,日華醫師會復在太子行四樓設會會所,設打針種痘處,由吳達表,胡惠德,李樹芬,溫植慶,周錫年,孫潤焜,葉大楨諸醫師主理,并按日輪值,親自為居民注射,故連日前往打針及種痘者,頗形擠擁,十八十九兩日,平均約為五六百人,昨二十日將逾千人云。

(又訊)自歸鄉會公佈除廣州‧潮汕外‧市橋‧唐家灣‧太平‧江門各線‧歸僑概須檢便‧始得購票‧落船後‧防疫團檢便處人數激增‧月之十七日因有一部關員行將回粵‧前往檢便‧故人數竟達一千一百餘人‧十八‧九日‧平均約為五六百人‧昨(二十)日上午‧亦有三百七十八人云。

報販工會召開 首次職員會議

(中央社)本港報販工友,慨數頗衆,設有香九報販總工會,對會務進行,異常積極,昨經呈請香九勞工總協會轉呈興亞機關備案,昨該會召開首次職員會議,討論會務方案,并將徵求新會員云。

總郵便局 再恢復三分局

西營盤大埔及元朗 定廿六日開始辦公

(中央社)總郵便局近為利便西營盤及新界大埔及元朗三處投遞郵件起見,決定由本月廿六日起,恢復西營盤大埔及元朗三個郵便分局,三分局工作人員經已派出,廿六日起開始辦公云,又郵局信箱由今日起開始重行開放,大箱年租軍票十二元,小箱六元,另箱匙一元,每年年租,由四月一日起計。

歸僑請注意 須辦妥各手續 方得離港

(中央社)歸鄉指委會,昨發出通告,指示各線歸僑,須辦妥手續後,方得離港,茲抄錄如下,陸路線,(1)歸鄉證明書,(可于離港期前一二日領取)九龍方面領證處,(1)九龍各區政所,(2)九龍歸鄉會本部,(2)霍亂預防注射證明書,(可在九龍各處免費防疫注射站領取),廣州灣線,(1)歸鄉證明書,(2)霍亂預防注射證明書,(3)種痘證明書,(前二三項可自費向民治部衛生課東華醫院,廣華醫院,日華醫師會等處領取),此線搭客須受身體及行李之檢查云。

市區發現蚊羣 衛生課積極防瘧工作

現派出大批人員進行一切

(中央社)總督部衛生課對於防疫運動之進行已盡極大之努力,舉行港九大清掃,免費為市民注射防霍亂針,即其工作之一端,最近該課更積極防止瘧疾運動,據開戰後香港及九龍兩地都有蚊虫發現,灣仔西營盤九龍城一帶尤甚,於每日下午八時以後,即有蚊羣出現,蚊亦為傳染病之媒介,甚有害於人羣處等於蒼蠅,斷不能任由滋生,以為民害,於是派出大批人員進行防瘧工作,將各街街渠認真予以通理,街邊後巷,有積水地方,亦予以掃除,蓋此類地方甚為蚊蟲滋生所在,此為初步防瘧之工作也,衛生當局之意,希望居民予以合作,凡戶內積水地方須即時清掃,即如花樽貯水及清供水橫枝或萬年青之樽水亦必須時時關心,兩三日即更換一次,庶幾可免蚊蟲化生云。

督憲諭示善後會主席 通告各商民從速復業

商品除統制者外可自由貿易

(本報專訊)香港佔領地總督磯谷將軍,對於商場復業及商人請求揭封公倉存貨,極表關懷,經已著命善後會及華商總會,舉行商人請求揭封公倉存貨,督憲德政,萬民共仰,關於商號復業,督憲昨再諭命香港善後處理委員會主席羅旭和氏,轉飭全港商民,一體知照,商貨若非在當局統制範圍之內者,其他商貨,可准自由貿易,不須申請,此舉對于商民,極為利便,仰各商民,應要體仰政府德意,迅速復業,早日實現繁榮云。(源)

★　★　★

留日同學會 發給會員證

港九留日同學會會員證,業已印就,各會員可於四月二十日前,攜帶半身二寸照片兩張,(背面須寫明「姓名」「年歲」「原籍」「住戶」)連同手續費港幣兩毫,到會領取,并聞該會證與身分證,取同一形式,且在有關機關備案云。

九龍各區配米 採分日分街購米法

水上船戶配米已定有辦法 深水埗村民昨請補發米證

(中央社)九龍第六區(紅磡)戶口,早於兩月前,即已調查完竣,但當時內居民奉令歸鄉,遷徙未定,殊難得一確實統計,本有複查人口之必要,最近,復因配給米糧,而交由白米小賣商辦理,而配米根據,則由區政所填發米證,分發居民購米,但其中不少住戶,已於日前歸鄉,而迄未申報停止配米者,對於計口授糧之實施,殊多妨碍,該區昨特為此,舉行複查人口,分發調查戶口表格,與區內居民,限三日內填報,並須將每戶所有人數,照實填寫,不得虛浮,以便得一確數,交由米店配米,其或故意延宕者,則分發下期米證時,不予填入,此種調查表,並不收費云,又由今日起,為第三次配米日期,九龍城區政所,為減少米店配給擠擁起見,仍照分日分街購米辦法,編定日期如下,(三月廿一日)隔坑村道,竹園道,西貢道,啓德道,一德路,寶崗道,帝街,宋街,亞皆老街,士他令道,宋皇台道,青龍街,界限街,北帝街,龍崗道,衙前道,南角道,獅子石道,賈炳達道,石鼓壟道,沙埔道、九龍城內,大磡鄉,下沙埔鄉等。(三月廿二日)啓仁道,長安街,啓義路,上元嶺鄉,打鼓嶺道,街,譚公道,九龍城道,侯王道,聯合道,東頭鄉,街,衙前圍鄉,新隔坑鄉,瓦窰頭,竹園鄉等。(三月廿三日)下元嶺鄉,牛池灣,坪石鄉,沙地園,咸頭涌,太子道,衙前圍道,城南道,公園道,馬頭涌,福佬村道,西頭鄉,蒲崗鄉,舊隔坑,打鼓嶺,石鼓壟,朱史寮,上沙浦等,又該區所屬各鄉村戶口,前經調查一次,但尚有遺漏者,原因為少數貧民,其住居地方,目標每不顯著,不易調查,現聞有米配給,始紛紛申報,以故各鄉補遺及新報戶口,亦日有增加云。

水上船戶 配米辦法

港九兩區配給米糧,陸上居民,就各區政所指定之米店購米,但水上船戶,因業務上關係,均為流動式,故對於配米地點,亦規定以駐泊地方為標準,各就當地所管區所內指定之米店配米,查油蔴地海面之船艇,經規定向油蔴地船舶組合申請領證配給,而以所報之牌照為依據,以杜濫冒,其駐泊在紅磡區海面者,則由紅磡區政所,指定一米店配給,其餘九龍城,旺角,深水埗海面之船艇,均由各該區編定,但規定每一船戶,只能向一地方申請配米,不准向別區分報云。

各區配米 進行順利

(中央社)九龍各區民食配給,自本月十五日開始,至昨(廿)日止計已辦理兩期,(每三天為一期),在初期固因手續未慣,而又因配給之居民,求米心切,秩序欠佳,但經過六天期間中,辦理程序,似已漸上軌道,記者昨日巡視九龍各區配米所門前,有自警團及更練團或自衛團員,維持秩序,內部職員工作上,似較前迅速,已有規輕就範之象,但居民亦宜勿使配給所職員工作上,發生煩雜,延緩時刻,如購米時應備足金額,不宜給與大數紙幣,既免找續麻煩,又不至門外居民輪候過久,雙方均感便利云。

深水埗區 村落居民

(中央社)自當局施行計口授糧,港九兩地居民,同一待遇,九龍各區政所,乃在短促期間,重行調查人口,均已具報完竣,根據各區政所統計,九龍半島,共有人口四十二萬强,深水埗區則佔十萬零五千一百零六人,此數字尚未準確,蓋該區附近小村落,如李屋村,石塘村,最樂園村,梅江村,新圍仔村,鄭屋村,蘇屋村及九龍塘村,茅寮,散遍山野,既乏街道,又未有如九龍城第一區各鄉之鄉政所組織,故調查乃感困難,遺漏在所不免,日來該區各鄉居民,源源向區政所申報,該區主政者,一方飭令調查課,從速進行調查,一面將情形具報當局核辦,大約不日便可辦妥云。

要聞縮輯

(東京十九日同盟社電)從南方滿載物資之日軍專用船,首次於某日入東京港,所載之主要物資為米,砂糖,石炭,肥料及其他,此均為國民渴望者,該民需品即由各販賣機構,分給全國民。

(里斯本十九日同盟社電)據倫敦電,邱吉爾首相,十九日在下院發表,已任命駐美澳洲公使格西為英近東常駐相,駐近開羅。

(昭南港十九日同盟社電)日軍佔領馬來後,已接收星嘉坡廣播局,該局在日本播音協會實田主任以下各日本人職員及以前在該局供職之馬來人,中國人各職員,努力修理之下,早已定下月以中波作本埠廣播,在最近之將來,更將完成若干里之中短波廣播設備。

(斯德哥爾摩十九日同盟社電)據倫敦來電,艾登外相似將於最近衆任情報部大臣。

(里斯本十八日中央社電)美國圖挽回戰局之頹勢,特努力動員人力,物力,資源,紐約洲議員鮑爾溫,十八日向衆院提出婦女徵用法案。

(南京十九日中央社電)市工務局,為解決市民房房問題,已經劃定西康路揚州路一帶計劃先行着手建築平民住宅百幢。

(漢口十九日中央社電)何省主席於上月赴京出席地方會議,現因公務完畢回漢,在官邸接見記者談話如下,「晉京出席地方會議,集商治安糧食物資等問題,會議經過三日,情形良好」云。

(南京十九日中央社電)南京興業銀行,於昨十九日上午十時舉行新址落成典禮,並即遷入新址營業,本京各機關長官暨各界領袖均紛紛前往道賀。

(天津十九日中央社電)津市社會局所籌辦之第一屆工商出品展覽會,定本月廿四日開幕,四月十四日閉幕。

(江陰二十日中央社電)江蘇省宣傳處為深入三期清鄉地區實地工作起見,特派宣傳總隊來澄工作,業由隊長王伯魯率領全體隊員數十人,於三月十五日到達,與地方各機關取得密切聯絡,當晚開放電影,(日本之今日)十六日同縣府宣傳科,至北外黃田港宣傳,下午再至三區工作,頗受當地民衆之歡迎。

(南京二十日中央社電)新任南京市銀行經理錢偉,副經理畢祥麟,於二十日到行接事。

(蘇州二十日中央社電)蘇民廳主辦之自衛團幹部人員講習會,於十九日舉行結業典禮。

新國民運動 蘇北行營飭屬勵行

(南通二十日中央社電)軍事委員長蘇北行營,為勵行新國民運動,對於蘇北軍政人員交際應酬,予以限制,并行訂定應酬暫行辦法,分飭所屬各縣一體遵照,南通縣府奉令後,已轉飭所屬知照。

中常會舉行 四九次會議

(南京二十日中央社電)中國國民黨中央常務委員會舉行第四十九次會議時,會通過三案如下,(一)據宣傳部長林柏生簽呈,為奉交審查各級黨部卅一年度宣傳工作綱要草案,業經召開審查會議,茲檢附修正草案請審查案,(二)加推陳春圃,周學昌,陳允文,汪曼雲,朱樸為撫卹委員會委員,并以高天棲為秘書,(三)加推楊惺華為財委會委員兼秘書。

芬蘭軍事當局 發出戰報

(芬蘭二十日中央社電)據海通社訊,此間軍事權威方面,昨發出戰報如下,(一)於岷利阿一帶有激戰,(二)我砲隊猛轟敵機關槍陣地,收獲異常之戰果,(三)東綫敵偵察隊欲偵察我方情形,然為我軍擊退。

美國商輪二艘 在大西洋沉沒

(維希十九日中央社電)依據十八日華盛頓之報告,美國商船二艘,在大西洋岸被擊沉。

東京與阿富汗首都 已接通無線電話

(東京二十日中央社電)處於印度,蘇聯,伊朗三國之間之阿富汗,其首都喀布爾與東京之間,自十九日起,已開通無綫電話,當日下午三時半同盟社與旅阿日僑舉行通話,就大東亞戰爭及歐戰予該國以何種影響,問答如次,(問)大東亞戰爭之新聞,於阿富汗如何傳布,(答)各國之宣傳皆呈非常繁亂,將德國之海通社,義大利之斯蒂芬尼社,英國之路透社,蘇聯之塔斯社,各有各自之新聞發表,然由東京直接傳來無綫電廣播,及無綫電報之新聞,發揮非常威力,(問)日本連戰皆捷,已知之乎,(答)已全國皆知,然阿國為中立國,且處於英蘇地域之間,政府採極慎重之態度,惟以長時受英之種種壓迫,對於日本之捷報,自表好感,(問)未取英美反宣傳之措置,(答)事實勝於雄辯,反宣傳未見有何等效果,東京傳來之無綫電廣播,迅速而清晰,對於東京之外國語廣播,熱烈傾聽,(問)有若何之反響乎,(答)星埠陷落時,有極大之反響,因與各國之關係,尚未有所舉動,日僑皆表驚愕,(問)對於克利浦斯訪印該處之觀察如何,(答)此間對克氏之訪印,認為並不見有多大效果。

遺失聲明

茲遺失廣東省銀行第一九五二號儲蓄存欵部一本除向該行報失掛號外特此聲明 徐達飛啓

遺失存摺聲明

茲遺失香港中國國貨銀行儲蓄部沈覺先戶第五七一一號國幣活期儲蓄存摺一扣除向該行登報掛失補發新摺外特此登報聲明作廢 沈覺先謹啓

遺失聲明

茲遺失廣東省銀行香港分行A字第二七四九號王祥興戶名港紙約八十餘元活期儲蓄存摺壹扣除報請該行掛失補發新摺外特此登報聲明作廢 王祥興啓

重要啓事

啓者大道中二百七十一號泰豐押及德輔道中三百一十二號廣生押上環東街二十八號福生押早已開贖仍舊以八個月為期請貴客依期到贖如過期不贖期滿概行發賣決不展限誠恐貴客中間以事變為詞或生誤會特此登報週知請期到贖幸勿過期自悞此佈 每日開贖時間由上午十時起至下午一時止

壬午年二月初一日　泰豐押　廣生押　福生押　同啓

遺失聲明

茲因遺失中國國貨銀行儲蓄第三八三號存摺壹扣除向該銀行報失外特此登報聲明作廢 建公記啓

遺失聲明

茲遺失香港中國國貨銀行儲蓄部第四八零號童枕谿及第四七壹號童記戶港幣活期儲蓄存摺二扣除掛失外特此聲明作廢 童枕谿啓

回鄉朋友注意

泰記故貨商店、四時服物、買賣非常公道

地址:德輔道中(即電車路)三十號彼得零行樓上

其生押等重要啓事

啓者敝押遵照政府明令開始復業所有押物除在戰時損失外(損失表可隨時到押查閱)均如常開贖仍舊以八個月期另加戰事時期一個月合共九個月計算期滿不贖即概行發賣決不展緩誠恐貴客中間有未明瞭相盛生誤會特登報週知請依期到贖幸勿遲延自悞此啓

壬午年二月初四日

其生　全興　同源　元亨　同德　祠益　大生　司理李忠甫啓

業餘日文語速成班招生

教員:留日早稻田大學商學士 開課:三月二十日 時間:下午六時半起至八時 修業:三個月修業

地址:大道中十六號太平行 電話:二七〇八八

前鋒

第貳叁叁期

紀念曾仲鳴先生

尖兵

曾仲鳴先生服膺三民主義，追隨　主席有年！年前河內事變殉國，純爲『和運』而犧牲，亦卽爲救中國，救東亞而犧牲！『死有輕於鴻毛，有重於泰山。』曾先生之死，殆爲泰山！

憶曾先生自受傷至死，神志淸明，語其親友曰：『國事有　汪先生，家事有吾妻，無不放心者！』斯徵獨見其篤信　主席救國救民之堅定，尤見其『臨難無苟』！故後死同志，相繼踐血跡者衆，實假會曾先生臨難精神所使然！

主席著曾先生行狀，有曰：『國事至此，死者已矣，生者當以死繼之！』！況痛無倫，令人感奮！『我輩讀書，所學何事？明義而已！』故吾儕宜『犧牲一己以救國家』；然後對主義，對先生，始能無愧！

曾先生殉國，業屆三周；斯三周中，由和運理論而國府還都，對復興建設諸工作，著著進展！顧『全面和平』尚未實現！吾儕應如何淬勵以竟烈士未竟之志？

然自大東亞保衞戰發生後，友軍一舉而佔領香港，再舉而奠定菲島，而馬來亞，而仰光，而荷印，已確立東亞共榮圈之基礎！重慶政權崩潰，行將弗遠，彼陰謀主動者其必爲國人所共棄；曾先生有知，亦足以自慰！

曾仲鳴先生殉難紀念

曼

三年前底今日，和運先覺——曾仲鳴先生竟殉國而長辭民國了！無疑的，這是和運殉國烈士底噫矢，更是咱們和運同志底永難忘掉的一樁創痛底事件。曾先生底自我犧牲的偉大精神，當然是永遠地放出偉大的光芒，照遍了整個大地每一個角落，曾先生的鮮血灑遍了國史的史頁上，創立了永不泯滅的功勳，更顯著地反照著本黨的的叛徒——全國和東亞的公敵，使它的醜行，永恆地遺臭萬年！

曾先生底深遠的學問，新穎的思想，絕對地明瞭侵略者對東亞各民族的剝削和壓迫，更透視了共黨的陰謀，深知到救東亞非聯合東亞各民族不可，救中國非實施三民主義不可！曾先生畢生追隨　汪主席的左右，而參歷處政治扼要的地位，很明瞭　汪主席的思想和主張；並悉中日親善是聯合東亞各民族對侵略者的勢力予以掃蕩，而謀東亞各民族生存的原動力。過往的中日事變發生，無疑的是兄弟鬩牆的無意義的相爭，所以曾先生毅然地不顧一切，而首爲參加　汪主席的『和平反共建國』的大計，圖謀中日親善，以解放東亞各民族，進而實施東亞新秩序！唉！愛中國，愛東亞的情緒，竟使烈士永辭了！所以曾先生的死，是爲救中國而死，更是爲救東亞而死！對於東亞民族的解放，和這次大東亞保衞戰發生，當然具有絕對的至重至大的意義！

曾先生的壯烈殉國，已經過了長遠的三個年頭了！在三個年頭裏，國府還都後，對於種種復興建設的工作，雖然有激流般的進展，可是軍閥依然支配著傀儡的渝府，爲爭地盤計，不顧民衆肝腦塗地，冥頑不靈地爲民衆害，故全面和平尚未能實現！咱們紀念烈士，應以最大的決心，最大的犧牲，踏著烈士的血跡，來完成未竟的遺志，使曾先生含笑於九京，這纔配稱爲和運戰士吧！

環大哥（二）

海通

『老頭兒你不要走！』這個唐突來勢，環大哥立卽躊躇地遲遲停步着，因他不知道這命令的來委。

『你還走？有要緊事，快隨我們到隊部去！』

環大哥見來勢有些不妙，對那灰衣武裝打量了半晌，然後幾乎十二分用力的說：『爲什麼事？我剛剛由家裏睡醒走出來。』

灰衣武裝不待環大哥的話說完，堅硬的粗麻繩已綑緊他的臂膀，環大哥又詫異又驚怕，面龐由青轉白，由白變青。驟變的幻變，使他如著魔般，不曉得入地獄，還是上天堂，凶多吉少，環大哥內心悲傷，使他的靈兒變失主宰，眼給灰衣武裝拖走，馴服小狗，看見主人遭遇不幸，汪汪地叫，一路隨主人踏上苦厄命途。

『這種肥膓滿腦的市儈，送他和臭蟲大蚊做個伴侶吧！』

呵！環大哥聽著發命令的劉隊長口音，生著滿臉橫肉，兩顆閃著光的圓眼睛，環大哥更加打一個難受的寒噤。

『老兄，是什麼事，可以直說！』

潮濕的房間，破碎的蓆草席是橫舖亂放，苦悶空氣，他知道黯淡命運是開始束縛他，於是在最後無希望的而哀求灰衣武裝。

『你不行的，要勸鄉民反戰』。那下巴滿生鬍鬚的大人轉過的肯定的說出環大哥受刑的判詞：『明天纔審問你！』鬍大人臨走時還補充一句。

環大哥不動了，他不作聲，惝惝的眼睛亂轉，他知道自己命運怕比破碎蓆草是更能堪，蓆草碎爛了還有寃枉人兒來替牠同病相憐，但自己，自己命運這個給人糟蹋了，誰又執拾自己白骨？嬌妻弱兒，怎樣扶持？二十年慘淡經營下來的藥店，誰知怎樣結局？黑暗，死亡，驚惶的環大哥是反復死去生來！

環大哥橫臥在臨定痛思被捕時情景，他由還頹傲，自己的希望更加變成絕望。

『你們不知利害，你們鄉老村夫知道什麼東西！』

三個鄉里如夢初醒的立在環大哥面前，彼此呆呆注視著。一個瘦男子突然奉命前頭那個鬍大人開始搜他們的身上，於是搜，環大哥的三張五元紙幣搜了去，其餘的，是一無所得。似乎這太意外，瘦男子反倒踢踢起來，手揷在衣袋裏，燃着了一枝捲烟悻悻然走出。

黑暗，環大哥四人開始過著黑暗生活。

（三）

天未光明，可怕命運開始駕臨環大哥四人頭上來，慘刑是要開始，環大哥的極度悲憤，好象一個風輪似的在他腦海裏旋轉，使他眼睛裏看出來的人和物都變成了雙重的輪廓。

南方圈的三種重要金屬資源

菲菲

南方各種金屬資源，其關於國防和產業上有著意義的雖則有種種，但這裏對於鉛，錫和鵭，却要特別給以說明。

鉛和近代國防的關係，可拿今次日本和英美在夏威夷和馬來海戰所獲得的戰果做例證。在這兩次海戰，尤其是馬來海戰一役，日機把英艦威爾斯王子號轟沉。查該艦是萃人類聰明所成功的鋼鐵艦，可是結果給飛機所破壞，其給予軍事科學界的衝動，可說再大沒有了。

不待說擊破這鋼鐵艦的直接力量，是屬精神力；但是完成這偉業的，却爲用輕的鋁所製造的飛機。這不是很値得驚異的嗎？

現在這種原料，使用於近代兵器的一切方面；飛機幾乎全部是牠所製成的。戰車爲增加其機動性也多半使用牠。步兵工兵所携帶的兵器爲了增加其總量而不得不鋁化，火砲也是一樣，近代的兵器爲了這輕金屬而輕量化了。

這以上爲各國的鋁工業急激發展的說明。但應注意的，這裏雖說各國而其中生產的增加特別來得急激的，却是日德義蘇等國，而英美法方面却不很增加；試以一九三三年做基礎，則德國關於鋁的使用額共一九三八年爲那年的〇五．一倍，義大利爲三．八倍，蘇聯爲六．七倍。而法國僅增加二倍，英國則僅增加二．五倍，美國也不過增加二．七倍罷了。這些數字的證明，則爲日德義蘇空軍的急激擴張，而英美法的戰爭準備却不完全這事。

美國從去年起纔急起直追著手鋁的增產；以其工業力的巨大，而其擴張也不過如上面所述的區區少數罷了。這是因爲其設備雖不錯，而技術却感缺乏。要使技術者急激增加是相當困難的。

至日本方面在過去數年已孜孜於這種物資的增產，現在由於南方資源的確保，那世界優良鋁礦石可以自由利用，故使用這種原料的各種兵器和產業，當必飛躍地發展。

其次說到錫：關於這種物資，計馬來半島佔了世界產額約百分之四八，荷印佔百分之三三，其餘則爲南美和其他地方所出產。故南方共榮圈內所產的錫，約達百分之八十。

美國使用的錫約佔全世界生產額的半數，其用途計百分的四十用做洋鐵板（卽把錫或錫鉛合金鍍於薄鐵板），又百分之四十用做汽車等接合用合金，其餘百分之二十，則使用於其他方面，至洋鐵板以使用於罐頭等爲多。

現在美國的這項資源，已給遮斷。因而其國內的工業遭到重大的危機，不獨軍事上汽車業無法維持，卽日常生活上那奢侈的罐頭食品，也受到莫大的影響，因爲錫有著不生銹的性質，且可做鉛的代用品，用途是很大的。

最後說到　。這種物資，中國約佔了世界總產額的半數，主要爲廣西省所出產，此外緬甸約佔百分之一八，馬來佔百分之五．朝鮮也有相當出產。美國和南美所產，則各爲百分之十。

這種物資的用途，爲用於特種鋼，尤其是工具用鋼，現在美國這種物資的供給路，也給遮斷了，其工業力自不免於低下。那爲了含鵭的高速度鋼或炭化　工具不足，卽有如何優秀的工作機械，而也不能够以高速度旋轉，因而不能發揮其高能率。結果其現在所有的機械能力，不免於低下；同時機械數量，也必致急激減少。

照以上所說南方的鋁，錫，鵭這三種資源，其重要可以想見。現在這些資源都被收入共榮圈內，其對於我們大東亞的國防和產業上的影響不用說；同時對於打倒美國上，有著巨大的作用，也是不待說而可以明白的了。

囑咐（一）

玄圃

春風送過來庭前桂子的幽香，這是明媚的花朝。我和蘭若梳洗既畢，就踏著晨光去赴葛查夫人的約。晨光透射過霞飛路的一帶疏林，落影散亂地舖滿在行人道上。鳥語還帶著花香，從短短的竹籬間播放出來。遙遙望過去，只見明媚的花兒還滿著朝露，閃閃爍爍地眩耀著行人的眼簾使人們不敢貪婪的正視著她；却看不見小鳥兒匿藏在那一朶洋百合底下。人管慢慢地拖著步伐去欣賞這般良辰美景，也却不能了解那嬰嬰地究竟是怎麼樣的意思；其實也未必不能了解吧？穿過了霞飛路，轉入貝當路，在早晨，這條路上很少忙人飛著跑，忙的都給自用汽車載著風馳電掣地去了。只剩下有些閒人，或者是情侶，悠然自，得在這裏散步。這些人類，都是怪斯文的：喁喁細語。他（她）們說話的聲音，從來不會令這個幽雅的早晨染著繁囂。總之，樹葉與樹葉那種微妙的磨擦的聲音，隱約間都可以分辨得出來。不時地，還有法國婦人拖著一條喇叭狗，呼嘯而來，我奇怪地著了她一眼，她却沒有理會我，仍然拖著狗呼嘯而去。

差不多行到英國禮拜堂的時候，蘭若征我轉入另一條花徑；這裏，夾路爬滿了密密茂茂的長春籐，互相糾纏而爭著爬上園裏的一不知名的喬木之上。傍立著一株禿的梧桐樹，直筆地刺著血紅色的天空，傲視晨光撫照下的一切。此時，我底心忽然起了急遽的跳動，臉部總覺得發熱，整個身體似乎快要燃燒起來的樣子。沿著斜坡上去，巍然是一座白色的立體洋房放在眼前，門楣上鑲嵌一個銅質的『5』字，怪耀眼的，這就是第五號。蘭若愉快地說：『到了』。我把電鈴按了一下，屋裏走出了一個白衣侍者。把紗門拉開，問我找誰，我說拜訪葛　夫人，他很有禮貌的讓我們進去，並且說：『她早就起來等著呢，請進來吧！』

葛　夫人，我未曾見過她，平日只從蘭若口中形容的詞句間彷彿可以想像得出，她是一位慈祥的老婦人。她曾經受過西洋宗教的洗禮，是純粹的基督教徒；而且是會督的夫人，也曾經受過東岸文化的薰陶，她在中國一個沿海的省分生活過二十多年，早就給我一個很好的印象。聽說，她們夫婦最近要離開上海回到祖國去安排老年的生活，從此就離開東方這片美麗的土地，離開這二十多年來交下的舊情去尋她青春時代的遺蹟，所以她很想和我見一次面，並且有點事情囑咐我。

『晨安，葛　夫人。』

『晨安，羅先生。』

她緊緊地握著我的手，用溫龐的眼光望著我，也望著蘭若，兩片嘴唇間露出一種永遠的微笑。這美麗的微笑發現在一個不同國籍的婦人臉上，更顯得親切而可愛，其間並沒有不自然的地方。在一個春天的早晨，玫瑰花再開在她的年老的臉上呢！她招呼我們進入內室，是一所佈置得很幽雅的廳間。她也爲我們脫去大衣，親手安放好在一個壁衣櫃的裏面，然後徵求我們的意見，究竟喜歡吃谷古還是咖啡！一面就吩咐白衣侍者把飲品端出來。她自己也走進去，出來一只滿盛著糖漬桔皮的小小的銀質的藍子，附帶還有一碟輕巧的炒米餅，然後安放在一張　木的几子上面。她極力推讚糖漬桔皮，據說是福州土法泡製的；是福州的特產，她很推崇福州這個沿海的省分，她愛著福州的一切。她一邊說著一邊遞給我們吃，我捻了四五片桔皮，又捻了兩塊炒米餅；我慢慢地咀嚼，我覺得這些小品食物裏面，的確含有著物理與人情，這況味與在加啡館的然不同了。

★　★　★

蘭若之頌

玄圃

蘭爲王者香，
五月的霧裏，
你底芳蹤冉冉而至。

※　※　※

詩人說：
粵海闖江一葦航，
紅絲天遣繫羅郎。
如果你是天之使，
我應當不是凡夫俗子。

※　※　※

人家稱讚你嫻於音律，
難怪我時常夢入廣寒。
曾記否？
月白風淸之夜，
我和你步著雪塵，
你爲我唱『雷夢娜』；
這豈獨是超凡之歌！

※　※　※

若蘭蘭若，
仙肌勝雪，
美麗不足以形容聖潔。
蘄芷囑咐我愛你，
蘭若也應當愛蘄芷。

※　※　※

患難夫妻千里相思，
霧的五月，
我冉冉地離開你！

作家印象談
命運論者——包以爾

岑呂

哈代在『裘特』中借裘特的口對蘇隸說：『一切事都是命中註定的，要怎樣便只得怎樣。』生活在勇敢的人面前伸張開來，有時亦好象一條黑的長路。

包以爾的『永久的掙扎』是充滿命運註定的宿命論成分，我們試檢舉它的內容：

『開端敍安娜與地主彼得結婚，安娜的父母怕爾和麗絲白特滿懷希望以爲他們的夢可以實現。誰知在四天的熱閙慶祝以後，又變成冷清的了。以後來彼得帶他美麗妻子，同到丈人家裏幫忙。妹妹想發生一點羅曼司，但逼迫的婚姻又使她把美夢打破。紀爾特是村中唯一的富人，但他的身體也逐漸衰老。剩下的兒子皮爾與想突破不歡命運，終於貧窮毀壞了他的精神，他徒然在不毛之地苦幹，亦無效果。最後一家最幼小的馬丁和愛斯德，毫不畏懼的走到這半黑暗的同一世界，最後是新的微笑轉換了『永久的掙扎』了。

細膩，有力，富於同情心，是包以爾文字的特長點。

『人類爲命運所限，爭鬥也是徒然！』我們的作家是有點太過消極吧！

卍　卍　卍

澳伶星足球義賽
定明日隆重舉行
警察與澳聯隊陣容正式編定
由足球總會副會長行開球禮

（澳門訊）留澳伶星界爲籌慰澳僑難民飢會籌施粥善欵，特發起舉辦足球義賽，本擬於昨日（二十）舉行，惟因該會爲延長銷券時間，俾裕收入計，乃改定明（廿二）日假澳門澳華球場舉行，各情已誌昨報，査明日由下午二時起，先由楊峯，李醒凡，何非凡，胡迪醒，陳皮鴨，及蘇州女等担任歌唱加興，三時則由伶星與記者作小型足球賽，四時，繼由警察隊與澳聯隊作大足球賽，該會爲隆重其事計，在大足球賽事舉行之前，敦請本澳足球總會副會長官耶氏蒞場行開球禮。

査留澳伶星界除舉辦足球義賽之外，更擬作戲劇義演，各事正積極籌備，游藝節目，亦已着手編配，一俟商洽得戲院同意之後，卽可舉行表演，澳僑難民飢會以明日義賽，工作頻繁，爲便於推進工作起見，已聘定大會職員，至於澳聯及警察隊陣容，亦已選定，茲探錄兩隊陣容及大會職員名單如下：

（名譽主席）劉柏盈（顧問）楊柏南，麥鷓鴣，梁鶴松，羅曉楓，麥灼臣，梁伯勳，梁叔明，（正主席）劉紀召，（副主席）譚福賢，吳松漢，（財務）蔡文英，（總務）檸檬，鄧祯祥，（票務）吳松漢，（宣傳）趙斑斕，陳大白，曾琦玉，陳天心，蘇日行，陳雨田，劉偉海，（中文書）李伯康，鄧柔，宋鶴亭，薛惠淸，（交際）梁無波，謝天，馮峯，陸小仙，馮華，（戲劇）羅家權，倫有爲，丁公醒，綠衣郎，胡迪醒，（游藝）檸檬，李芝淸，杜宇，（音樂）崔德祺，（幻術）蔡文英，吳松漢，（歌唱）何非凡，陸小仙，冲天鳳，胡迪醒，陳艷儂，高飛鳳，蘇州女，馮儷，（足球）周亘華，梁鑑波（事務）吳同，謝天，寅覺山，徐慶樵（勸募）鳳凰女，李醒帆，何非凡，周珍煥，陳皮鴨，鍾劍飛，張舞柳，馮峯，謝天，高飛鳳，陸小仙，生鬼元，馬師球，丁公醒，冲天鳳，陳艷儂，（招待）蘇州女，張舞柳，高飛鳳，肖麗珠，謝寶珍，馬珍妮，黃瑞珍，薛惠淸，李瑞英，盧梨飛，麥惠珍，檢燕儂，檢惠儂，龍英，蘇察卿，（司儀）小冰冰，（場外售票）葉葆定，李寶琳，黃家聰，楊紹譽，（場內售票）鍾劍飛，張舞柳，田舍郎，潘瑞梅，鳳凰女。

△警察隊

麥紹漢　嘉華路　侯榕生
陳利　劉慶材　劉天申　蘇觀奇
馬蘭地　高美士　麥兆榮　劉松坤　劉松生

△澳聯隊

謝錫洪　潘志華　趙富
盧漢臣　梁榮照　朱成貴　何有基　文第士
梁瑞華　鍾燦光　何滿棠　梁炳坤　譚振乾　鍾景生　鄧廣森

灣仔街市附近
前晚發生火警
消防隊奮勇灌救只焚去兩層
起火之三樓藏有火水危險品

（中央社）前（十九）晚八時卅九分，中環消防局，突接灣仔警署電話，稱灣仔街市附近發生火警，乃卽先後派出滅火車三架到場灌救，同時灣仔消防局，亦派救火機兩架協助，中央社記者聆訊後，卽赴火場視察一切，茲將所得各情列後。

起火地點　查起火地點，爲灣仔大道東二百五十六號三樓，該樓宇已頗陳舊，地下爲盛昌隆魟友店，二樓爲業生隆建築商，起火之三樓，則爲普通住宅，共中住客，有名張桂英，張永康，蕭於等，均爲勞働界中人，當晚發生火警時，樓中人均未進寢，一聞火耗，卽紛紛逃避，狼狽異常，幷有將行李包由樓上拋下者。

灌救迅速　滅火機到場時，火勢已甚猛烈，且有蔓延之勢，當卽由滅火隊員，開喉灌救，幸當時風力不大，而灌救亦迅速，故火勢逐漸低降，至九時十五分，已大部熄滅。

交通斷絕　又當火警發生時，附近一帶灣仔街市馬路，交通斷絕，禁止任何行人車輛通過，平日經該路線之大坑——堅尼地城間一路巴士，亦臨時繞路軒尼詩道而行。

事後調查　火餘熄滅後，消防部卽會同警探，登樓查究，查該三樓有火水十餘罐，及火柴少許，共中大部份已被焚去，所以當晚起火時，火勢甚爲猛烈者，或亦因火水火柴被焚之故云。

同福堂瑞獅
得標三百餘

（中央社）慶祝友軍佔領荷印及仰光第二次大巡遊，同福堂之瑞獅，曾有參加，因舞獅人員技能嫻熟，極得各界人士之好評，聞該獅此次出遊，共得錦標三百餘面，該同福堂同人，昨在新紀元酒家，舉行聯歡宴云。

名書家簡琴齋治印

本港市面，日趨繁榮，文人雅士，亘賈大紳，與友邦人士酬應，多以書畫印章爲研究之資，名書家簡琴齋，向以教授速成書法見稱，治印之學，經四十年之苦練，各體皆精，近以所學出而問世，並託大道中新英明百老匯兩相舘接件云。

當局獎善後會白米
分發與四慈善團體
善後會已通知該四團體往領

（中央社）慶祝日軍佔領荷印仰光，香港善後處理委員會，日昨曾舉行大巡行，以資慶祝，當局會獎給白米十包與該委員會，該會業將十包白米，妥爲支配，以惠貧民，計交東華醫院二包，廣華醫院二包，京士柏孤兒院四包，保良局二包，已通知該上述慈善團體到領，代爲酌量分惠貧民云。

今日播音秩序

香港放送局ＰＪＨＡ中波，週波數八四五ＫＣ，波長三五五Ｍ，短波數九．五二ＫＣ，波長三一．四九Ｍ。

（日間）

午後零時開始播音，零時北曲。
一．音樂合奏．步步嬌
二．杜文林張文林合影公案．哭喪計．勝官保逃亡
零時十分．北京語新聞報告．零時廿分．粵曲．
一．音樂合奏．小邁樂．
二．月兒唱．私探梅花（一——二段）
零時三十分．粵語新聞報告．零時四十分．中國唱片．
一．音樂合奏．漢宮琴錦．
二．李艷芳唱．馬鞍山（京音大鼓）
零時五十分．日本唱片．一時時刻報告．一時日語新聞報告．一時十分．日本唱片．一時廿分洋樂唱片．鋼琴演奏．一時卅分．英語新聞報告．一時四十分洋樂歌樂唱片．

（夜間）

六時北曲．
一．音樂合奏．歸來燕
二．文玉唱．藍色的新裝．殘夢
三．周璇唱．銀花舞
四．李秀蓮唱．小麵包司務；可歌可泣
六時廿分．北京語新聞報告．六時四十五分．北京語時事評述或演講．音樂合奏『金盤撈月』．七時時刻報告．七時粵曲：
一．薛覺先關影憐合唱．花魂春欲斷（一——二段）
二．鄺俠情小非非合唱佳人隔簾紗（一——二段）
七時卅分．粵語新聞報告．七時四十五分．粵語時事評述或演講．音樂合奏『滴滴淚』．八時轉播東京：
一．軍事談義
二．放送演藝會（一）講談……一．龍齊貞山『忠臣二度目淸書』（二）俗曲．唄．二三吉．三味線．小那他．梆子連中．（一）田中作弘作詞『沙野沙節』（二）夕暮．（三）京四季．（四）田中詳弘作調．『結婚梆子』（歌）
三．漫談……物冢金語樓『乘物御用心』
九時．日本唱片．九時十五分．日語新聞報告．九時卅分．印度音樂．九時四十五分．日本新聞報告．十時音樂歌唱片．十時十分．英語新聞報告．十時卅分洋樂歌樂唱片．（中央社）